

ROMANIA, JUDETUL PRAHOVA
ORASUL AZUGA
CONSILIUL LOCAL

HOTARARE

privind trecerea din domeniul privat al oraşului Azuga în domeniul public al oraşului Azuga a terenurilor situate în str. Prahovei, fn, lot 1, lot 2 si lot 3, în vederea realizării obiectivului de investiţii „Reabilitarea şi modernizarea sistemelor de apă şi canalizare” în cadrul proiectului „Reabilitare şi modernizare sisteme de apă şi canalizare în judeţul Prahova” POS Mediu-Axa 1 “contractul de lucrări CL4 – Extindere reţea de canalizare şi colector în oraşele Azuga, Buşteni şi Sinaia, jud.Prahova.

Avand in vedere:

Proiectul de hotarare nr.126/2017 initiat de Primarul orasului Azuga privind trecerea din domeniul privat al oraşului Azuga în domeniul public al oraşului Azuga a terenurilor situate în str. Prahovei, fn, lot 1, lot 2 si lot 3, în vederea realizării obiectivului de investiţii „Reabilitarea şi modernizarea sistemelor de apă şi canalizare” în cadrul proiectului „Reabilitare şi modernizare sisteme de apă şi canalizare în judeţul Prahova” POS Mediu-Axa 1 “contractul de lucrări CL4 – Extindere reţea de canalizare şi colector în oraşele Azuga, Buşteni şi Sinaia, jud.Prahova. Raportul de specialitate al Serviciului dezvoltare urbana din cadrul Primariei orasului Azuga nr. 8372/2017, avizul Comisiei urbanism din cadrul Consiliului local al orasului Azuga nr. 8616/2017 si avizul Secretarului orasului Azuga nr. 8553/2017;

Prevederile Hotărârii Consiliului local al oraşului Azuga nr 135/2015 privind trecerea din domeniul public al oraşului Azuga în domeniul privat al oraşului Azuga a terenului în suprafaţă de aproximativ 1280 mp situat în str. Prahovei, fn, în vederea realizării obiectivului de investiţii „Reabilitarea şi modernizarea sistemelor de apă şi canalizare” în cadrul proiectului „Reabilitare şi modernizare sisteme de apă şi canalizare în judeţul Prahova” POS Mediu-Axa 1 “;

Prevederile art. 8, alin.(1) din Legea nr.213/1998 privind bunurile proprietate publică - republicată , cu modificările şi completările ulterioare;

Prevederile art.36 alin.2 lit”b” si lit”c” din Legea nr. 215 /2001 privind administraţia publică locală, republicată, cu modificările şi completările ulterioare;

În temeiul art. 45 alin.1 din Legea nr. 215 / 2001, legea administraţiei publice locale republicată, cu modificările si completările ulterioare;

Consiliul Local al orasului Azuga adoptă prezenta

H O T A R A R E :

Art.1 Aproba trecerea din domeniul privat al oraşului Azuga în domeniul public al oraşului Azuga a terenului în suprafaţă de 567 mp, situat în str. Prahovei, fn, lot 1, număr cadastral 21784, Carte funciară 21784 în vederea realizării obiectivului de investiţii „Reabilitarea şi modernizarea sistemelor de apă şi canalizare” în cadrul proiectului „Reabilitare şi modernizare sisteme de apă şi canalizare în judeţul Prahova” POS Mediu-Axa 1 “, contractul de lucrări CL4 – Extindere reţea de canalizare şi colector în oraşele Azuga, Buşteni şi Sinaia, jud.Prahova, conform planului de situaţie anexat.

Art 2. Aproba trecerea din domeniul privat al oraşului Azuga în domeniul public al oraşului Azuga a terenului în suprafaţă de 306 mp situat în str. Prahovei, fn, lot 2 , număr cadastral 21785 , Carte funciară 21785, în vederea realizării obiectivului de investiţii „Reabilitarea şi modernizarea sistemelor de apă şi canalizare” în cadrul proiectului „Reabilitare şi modernizare sisteme de apă şi canalizare în judeţul Prahova” POS Mediu-Axa 1 “,contractul de lucrări CL4 – Extindere reţea de canalizare şi colector în oraşele Azuga, Buşteni şi Sinaia, jud.Prahova, conform planului de situaţie anexat.

Art 3. Aproba trecerea din domeniul privat al oraşului Azuga în domeniul public al oraşului Azuga a terenului în suprafaţă de 206 mp situat în str. Prahovei, fn, lot 3, număr cadastral 21786, Carte funciară 21786 în vederea realizării obiectivului de investiţii „Reabilitarea şi modernizarea sistemelor de apă şi canalizare” în cadrul proiectului „Reabilitare şi modernizare sisteme de apă şi canalizare în judeţul Prahova” POS Mediu-Axa 1 “contractul de lucrări CL4 – Extindere reţea de canalizare şi colector în oraşele Azuga, Buşteni şi Sinaia, jud.Prahova, conform planului de situatie anexat.

Art 4. Inventarului bunurilor ce aparţin domeniului public al oraşului Azuga, însuşit de Consiliul Local al Oraşului Azuga prin HCL nr.47/2009 şi atestat prin HGR nr.122/2010, se va completa corespunzător.

Art.5 Primarul orasului Azuga va duce la indeplinire prevederile prezentei hotarari prin intermediul birourilor de specialitate din cadrul Primariei orasului Azuga.

Preşedinte de sedinta
Gramă Mihai



Contrasemnează secretar,
Lazar Alina

Azuga 27.07.2017
Nr. 116

PLAN DE AMPLASAMENT SI DELIMITARE A IMOBILULUI

SCARA 1:500

Nr.cadastral 21729	Suprafata masurata 567mp.	Adresa imobilului Azuga, str. Prahovei, fn., Lot 1, jud. Prahova
Cartea Funciara nr.	UAT	Azuga, intravilan- T 22 din Parcela 405

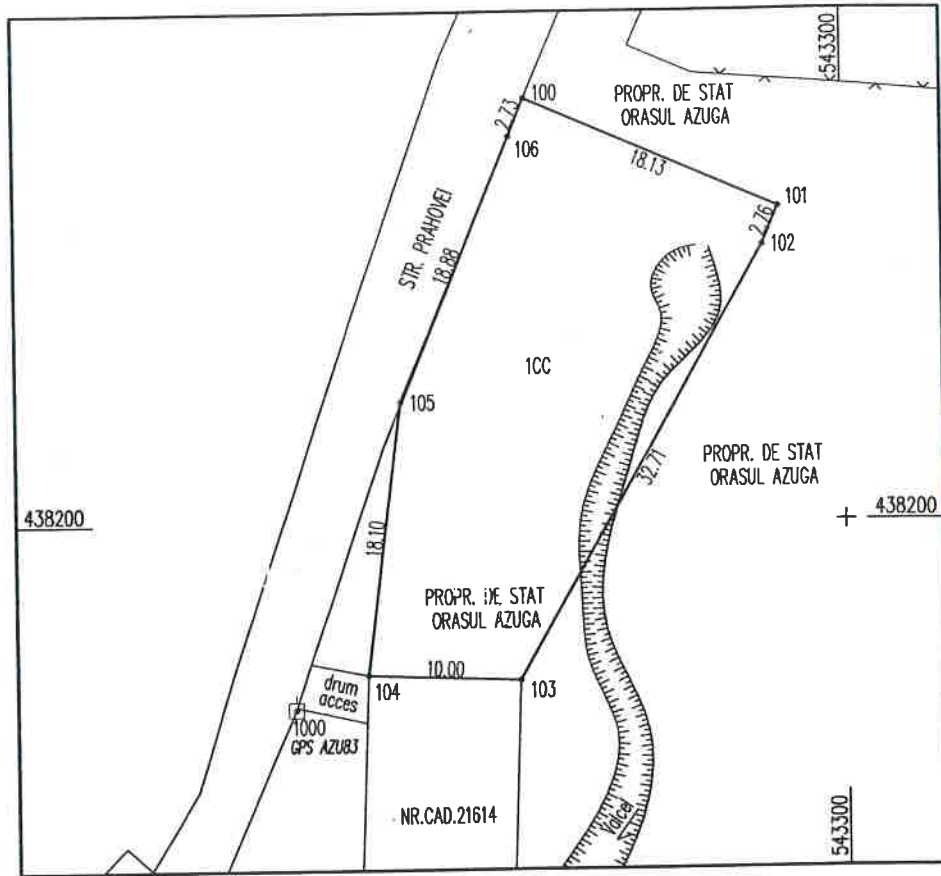

A. Date referitoare la teren			
Nr. parcela	Categoria de folosinta	Suprafata (mp)	Mentuni
1	CC	567mp.	terenul nu este imprejmuit
Total		567mp.	—
B. Date referitoare la constructii			
Cod	Destinatia	Suprafata construita la sol (mp)	Mentuni
Total			

Suprafata totala masurata=567mp.
Suprafata din act=567mp.



**Executant,
SC TOPOMONT CONSULT SRL**

Confirm executarea masuratorilor la teren, corectitudinea intocmirii documentatiei cadastrale si corespondenta acesteia cu realitatea din teren.

CERTIFICAT DE AUTORIZARE
Seria RO-B-J Nr. 0149
S.C. TOPOMONT CONSULT S.R.L.
CLASA III

CERTIFICAT DE AUTORIZARE
Seria RO-B-F Nr. 0403
Ing. Mircea-Damian Nicolae-Adrian
CATEGORIA A

DATA: 10.2015

Confirm introducerea imobilului in baza de date integrata si atribuirea numarului cadastral.

Inspector

Oficiu' 10

DENIS VALENTINA

PIETR GR. IAN

103544 / 22 OCT

PLAN DE AMPLASAMENT SI DELIMITARE A IMOBILULUI

SCARA 1:500

Nr.cadastral	Suprafata masurata	Adresa imobilului
73	306mp.	Azuga, str. Prahovei, fn., Lot 2, jud. Prahova

Cartea Funciara nr.	UAT	Azuga, intravilan - T 22 din Parcela 405
---------------------	-----	--

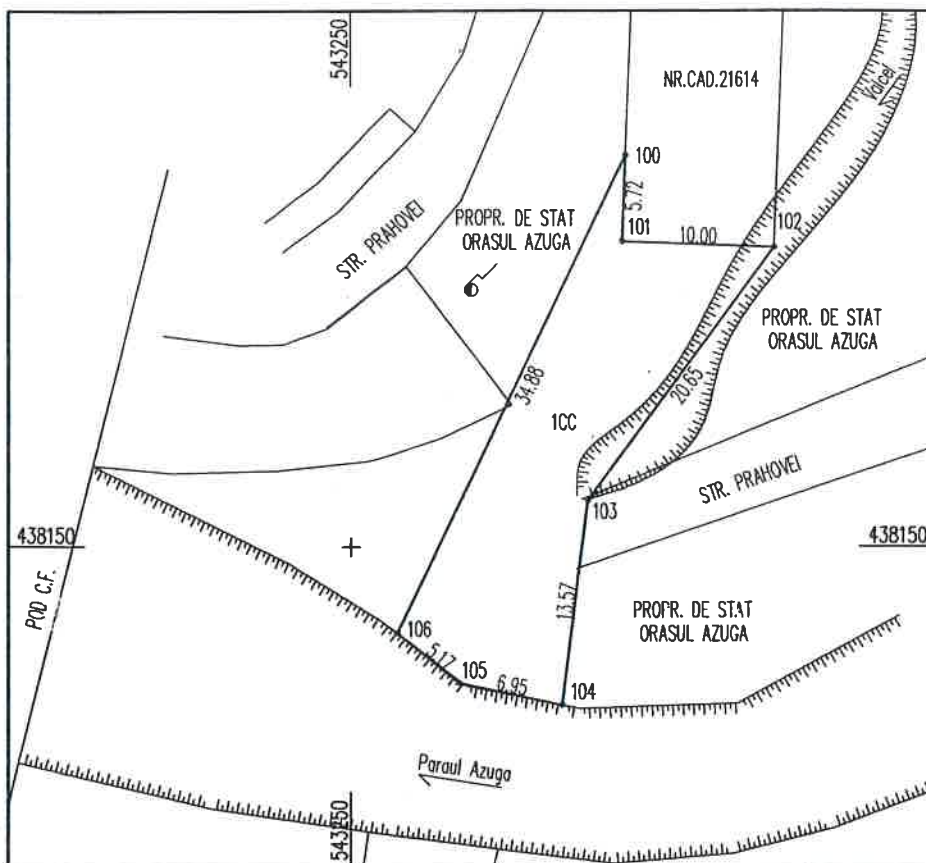

A. Date referitoare la teren

Nr. parcela	Categoria de folosinta	Suprafata (mp)	Mentuni
1	CC	306mp.	terenul nu este imprejmuit
Total		306mp.	—

B. Date referitoare la constructii

Cod	Destinatia	Suprafata construita la sol (mp)	Mentuni
Total		—	—

Suprafata totala masurata=306mp.

Suprafata din act=306mp.

Executant,
SC TOPOMONT CONSULT SRL

Confirm executarea masuratorilor la teren,
corectitudinea întocmirii documentatiei cadastrale si
corespondenta acestora cu realitatea din teren.

CERTIFICAT
DE
AUTORIZARE
Seria RO-B-J Nr. 01
S.C.
TOPOMONT CONSULT
S.R.L.

CERTIFICAT
DE
AUTORIZARE
Seria RO-B-F Nr. 0403
Ing. Mică-Damian
Nicolae-Adrian

DATA: 10.2015

CATEGORIA A

Inspector,

Confirm introducerea imobilului in baza de date integrata
si atribuirea numarului cadastral.

103542 / 23 OCT. 2015

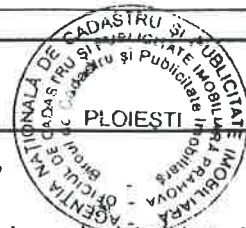





PLAN DE AMPLASAMENT SI DELIMITARE A IMOBILULUI

SCARA 1:500

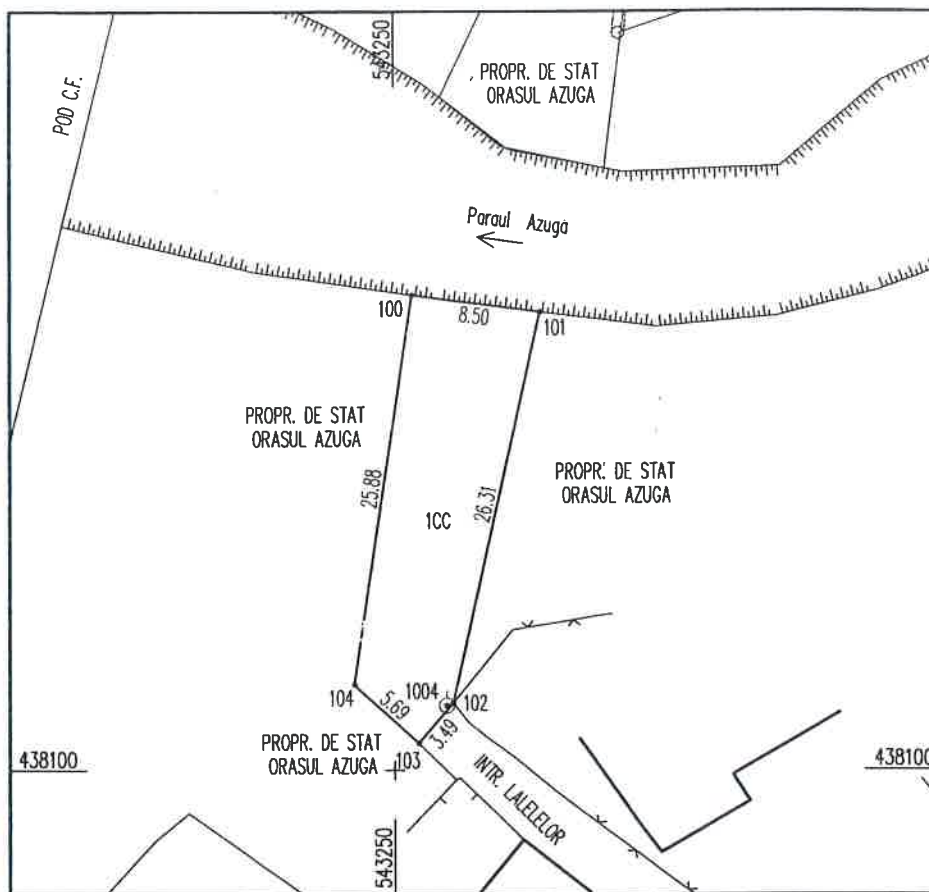
Nr.cadastral	Suprafata masurata	Adresa imobilului
	206mp.	Azuga, Intrarea Lalelelor, fr.,lot 3, jud. Prahova

Cartea Funciara nr.	UAT	Azuga, intravilan - T24, din Parcela 434
---------------------	-----	--

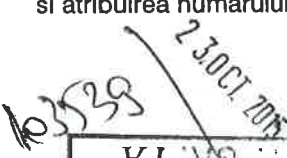
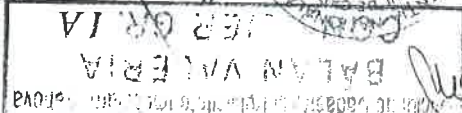

A. Date referitoare la teren			
Nr. parcela	Categoria de folosinta	Suprafata (mp)	Mentiuni
1	CC	206mp.	terenul nu este imprejmuit
Total		206mp.	—
B. Date referitoare la constructii			
Cod	Destinatia	Suprafata construita la sol (mp)	Mentiuni
Total		—	—
Suprafata totala masurata=206mp. Suprafata din act=206mp.			
Executant, SC TOPOMONT CONSULT SRL Confirm executarea masuratorilor la teren, corectitudinea intocmirii documentatiei cadastrale si corespondenta acestora cu realitatea din teren.  		Inspector, Confirm introducerea imobilului in baza de date integrata si atribuirea numarului cadastral.   	
DATA: 10.2015			